



**PRÉFÈTE
DE LA SOMME**

*Liberté
Égalité
Fraternité*

**Direction départementale
des territoires et de la mer
de la Somme**

ARRÊTÉ

**Réparation d'un tunage en bois sur l'Authie
sur le territoire de la commune de Dompierre-sur-Authie
Dossier référencé n° 80-2021-00019**

**LA PRÉFÈTE DE LA SOMME
CHEVALIER DE LA LÉGION D'HONNEUR
CHEVALIER DE L'ORDRE NATIONAL DU MÉRITE**

VU le code de l'environnement et notamment les articles L.211-1, L.214-1 à L.214-6, R.214-1 à R.214-56 ;

VU le code des relations entre le public et l'administration ;

VU la loi n° 2000-321 du 12 avril 2000 relative aux droits des citoyens dans leurs relations avec les administrations ;

VU la loi du 29 décembre 1892 relative aux dommages causés à la propriété privée par l'exécution des travaux publics ;

VU le décret n° 2004-374 du 29 avril 2004, complété par le décret n° 2009-176 du 16 février 2009, relatif aux pouvoirs des préfets, à l'organisation et à l'action des services de l'état dans les régions et les départements ;

VU le Schéma directeur d'aménagement et de gestion des eaux 2016-2021 du bassin Artois Picardie approuvé le 23 novembre 2015 ;

VU le décret du 4 janvier 2019 nommant Madame Muriel NGUYEN, Préfète de la Somme ;

VU le décret du 21 décembre 2018 nommant Madame Myriam GARCIA, secrétaire générale de la préfecture de la Somme ;

VU l'arrêté préfectoral du 7 février 2020 portant délégation de signature à Madame Myriam GARCIA secrétaire générale de la Préfecture de la Somme ;

VU l'arrêté du Premier Ministre et du Ministre de l'intérieur du 6 septembre 2019 nommant Madame Emmanuelle CLOMES, directrice départementale des territoires et de la mer de la Somme ;

VU l'arrêté préfectoral du 19 novembre 2020 portant délégation de signature à Madame Emmanuelle CLOMES, directrice départementale des territoires et de la mer de la Somme ;

VU l'arrêté préfectoral du 30 novembre 2020 de subdélégation de signature à Madame Aurélie SAISOU, responsable du bureau de la police de l'eau de la direction départementale des territoires et de la mer de la Somme ;

VU le dossier de déclaration déposé par Madame Delphine NARDONE – 39, avenue de la Marne – 59700 Marq-en-Baroeul au guichet unique de la police de l'eau de la direction départementale des territoires et de la mer de la Somme le 29 janvier 2021, déclaré complet le 28 avril 2021, concernant des travaux de réparation d'un tunage en bois sur l'Authie, parcelle cadastrée AB 38, sur le territoire de la commune de Dompierre-sur-Authie ;

VU le récépissé de déclaration adressé au pétitionnaire le 28 avril 2021 ;

VU l'avis du service départemental de la Somme de l'office français de la biodiversité du 26 mai 2021 ;

VU le dossier des pièces présentées à l'appui dudit projet et comprenant notamment :

- l'identification du demandeur,
- la localisation des ouvrages,
- la présentation et principales caractéristiques des ouvrages,
- l'évaluation des incidences,
- les moyens de surveillance et d'intervention,
- les éléments graphiques,

VU le projet d'arrêté de prescriptions spécifiques adressé au pétitionnaire pour avis le 31 mai 2021 ;

VU l'avis du pétitionnaire sur le projet d'arrêté de prescriptions spécifiques le 17 juin 2021 ;

CONSIDÉRANT que les travaux n'impacteront pas le milieu aquatique ;

CONSIDÉRANT que l'opération prévue répond à plusieurs orientations du Schéma directeur d'aménagement et de gestion des eaux 2016-2021 du bassin Artois-Picardie ;

SUR proposition de la responsable du bureau de la police de l'eau de la direction départementale des territoires et de la mer de la Somme ;

ARRÊTE

Titre I : objet de la déclaration

Article 1er - Objet de l'autorisation

Il est donné acte à Madame Delphine NARDONE, nommée ci-après le permissionnaire, des prescriptions énoncées aux articles suivants, concernant des travaux de réparation d'un tunage en bois sur l'Authie, parcelle cadastrée AB 38 sur le territoire de la commune de Dompierre-sur-Authie, sous réserve des prescriptions énoncées aux articles suivants.

Les installations, travaux, ouvrages et activités constitutifs à ces aménagements rentrent dans la nomenclature des opérations soumises à déclaration au titre de l'article L.214-1 du code de l'environnement.

Les ouvrages constitutifs à ces aménagements rentrent dans la nomenclature des opérations soumises à déclaration au titre de l'article L. 214-3 du code de l'environnement. La rubrique du tableau de l'article R. 214-1 du code de l'environnement concernée est la suivante :

| Rubrique | Intitulé | Régime | Arrêtés de prescriptions générales correspondant |
|----------|--|-------------|--|
| 3.1.4.0 | consolidation ou protection des berges; à l'exclusion des canaux artificiels, par des techniques autres que végétales vivantes : 1° sur une longueur supérieure ou égale à 200 m (a) 2° sur une longueur supérieure ou égale à 20 m mais inférieure à 200 m (d). | Déclaration | Arrêté du 13 février 2002 |

Titre II : prescriptions

Article 2 - Prescriptions générales

Le permissionnaire doit respecter les prescriptions générales définies dans l'arrêté dont les références sont indiquées dans le tableau ci-dessus et qui est joint au présent arrêté.

Article 3 - Prescriptions spécifiques

3.1 : Localisation des travaux :

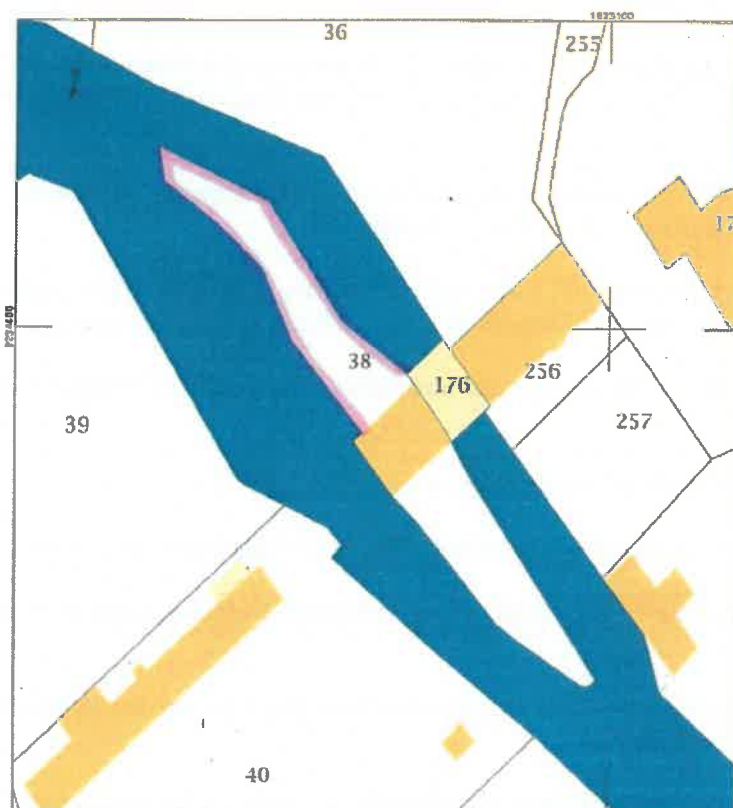

3.2 : Objet du projet :

L'opération consiste à la réfection de la berge de l'îlot central du Moulin à l'aide de pieux et planches sur une longueur de 80 mètres et l'installation de blocs de calcaire dur de 90/130 selon l'illustration suivante :

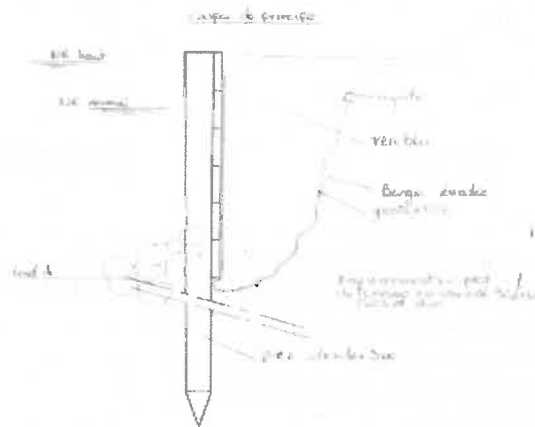

3.3 : Prescriptions :

- avant toute réalisation des travaux, le pétitionnaire transmet au bureau de la police de l'eau les mesures d'urgence et modalités de mise en œuvre envisagées sur le chantier (kit anti-pollution, fiche réflexe de la conduite à tenir en cas de pollution accidentelle),
 - toutes les précautions sont prises pour interdire tout relargage massif de matières en suspension, hydrocarbures, résidus de chantier, produits nocifs pouvant altérer la qualité de l'eau et provoquer une pollution des milieux aquatiques,
 - en cas de pollution accidentelle, les travaux sont interrompus immédiatement, le bureau de la police de l'eau est informé, les conséquences sont évaluées, les dispositions nécessaires sont prises pour en éviter le renouvellement,
 - les nouveaux aménagements doivent rester stable en cas de crue ou décrue du cours d'eau pendant la phase travaux et durant la durée de vie des aménagements,
 - les travaux et ouvrages ne doivent pas créer d'érosion progressive ou régressive, ni provoquer de perturbations significatives de l'écoulement des eaux à l'aval ou accroître les risques de débordement,
 - la section hydraulique du cours d'eau n'est pas réduite ; le profil en long/en travers du lit mineur doit être maintenu,
 - il n'y a aucune destruction de zones de frayère,
 - il n'y a aucune intervention d'engins motorisés dans le lit mineur du cours d'eau,
 - les produits extraits impropres sont évacués en décharge habilitée sans étalement ni réutilisation sur place,
 - les travaux sont réalisés hors période de reproduction des salmonidés et autres espèces qui peuvent être présentes dans le cours d'eau,
 - afin d'assurer la préservation des enjeux biodiversité, les travaux de restauration sont réalisés en lieu et place de l'existant,
 - le bureau de la police de l'eau doit être informé de la date précise de réalisation des travaux.
- Toutefois, ceci ne préjuge pas des autorisations qui seraient nécessaires à d'autres titres.

Article 4 - Modifications des prescriptions

Si le permissionnaire veut obtenir la modification de certaines des prescriptions spécifiques applicables à l'installation, il en fait la demande au Préfet, qui statue alors par arrêté.
Le silence gardé par l'administration pendant plus de trois mois sur la demande du déclarant vaut décision de rejet.

Article 5 - Moyens d'analyses, de surveillance et de contrôle

Le permissionnaire répond aux éventuelles enquêtes des services en charge de la police de l'eau.

Il se conforme à tous les règlements existants ou à intervenir sur le contrôle de l'ouvrage.

Article 6 - Moyens d'intervention et déclaration en cas d'incident ou d'accident

Les installations en surface et les abords sont régulièrement entretenus de manière à garantir la protection du milieu naturel.

Le stockage de fluides ou de matériaux susceptibles de provoquer une pollution des eaux ou du sol est proscrit à proximité des ouvrages.

En cas d'incident sur l'ouvrage, le permissionnaire prend toutes les mesures utiles pour mettre fin à la cause de l'incident ou accident et pour limiter le risque de pollution du milieu naturel.

Le permissionnaire est tenu de déclarer au préfet, dès qu'il en a eu connaissance, les accidents ou incidents intéressant les installations, ouvrages, travaux ou activités faisant l'objet de la présente déclaration, qui sont de nature à porter atteinte aux intérêts mentionnés à l'article L 211-1 du code de l'environnement et qui consiste la remise d'un rapport à la police de l'eau précisant les causes et les circonstances de l'accident ainsi que les mesures mises en œuvre et envisagées pour éviter son renouvellement.

Le permissionnaire demeure responsable des accidents ou dommages qui seraient la conséquence de l'activité ou de l'exécution des travaux et de l'aménagement.

Titre III : dispositions générales

Article 7 - Conformité du dossier et modifications

Les installations, ouvrages, travaux ou activités, sont situés, installés et exploités conformément aux plans et contenus du dossier de déclaration sans préjudice des dispositions du présent arrêté.

Toute modification apportée aux ouvrages, installations, à leur mode d'utilisation, à la réalisation des travaux ou à l'aménagement en résultant, à l'exercice des activités ou à leur voisinage et entraînant un changement notable des éléments du dossier doit être portée, avant sa réalisation à la connaissance du préfet, conformément aux dispositions de l'article R.214-40 du code de l'environnement.

Article 8 - Prise d'effet et durée

Le présent arrêté donnant acte à l'exploitation des installations et des ouvrages déclarés est accordé pour la durée de vie de l'ouvrage à compter de la date de la notification du présent arrêté.

Article 9 - Accès aux installations

Les agents chargés de la police de l'eau et des milieux aquatiques auront libre accès aux installations, ouvrages, travaux ou activités autorisés par la présente déclaration, dans les conditions fixées par le code de l'environnement. Ils pourront demander communication de toute pièce utile au contrôle de la bonne exécution du présent arrêté.

Article 10 - Restriction de l'usage

L'autorisation est accordée à titre précaire et révocable sans indemnité.

Si, à quelque époque que ce soit, l'administration décidait dans un but d'intérêt général, notamment du point de vue de la lutte contre la pollution des eaux et de leur régénération pour satisfaire ou concilier les exigences mentionnées à l'article L.212-1 du Code de l'Environnement, de la salubrité publique, de la police et de la répartition des eaux, de modifier d'une manière temporaire ou définitive l'usage des avantages concédés par le présent arrêté, le permissionnaire ne pourrait réclamer aucune indemnité.

Article 11 - Droits des tiers

Les droits des tiers sont et demeurent expressément réservés.

Article 12 - Autres réglementations

Le présent arrêté ne dispense en aucun cas le permissionnaire de faire les déclarations ou d'obtenir les autorisations requises par d'autres réglementations.

Article 13 - Publication et information des tiers

Une copie du présent arrêté sera transmise en mairie de Dompierre-sur-Authie pour affichage pendant une durée minimale d'un mois et pour information à la Commission Locale de l'Eau du SAGE Authie.

Le présent arrêté sera mis à la disposition du public sur le site Internet de la préfecture de la Somme pendant une durée d'au moins 6 mois.

Article 14 - Voies et délais de recours

Le présent arrêté peut faire l'objet d'un recours contentieux devant le tribunal administratif d'Amiens – 14, rue Lemerchier – CS 81114 – 80011 Amiens Cedex 01, conformément à l'article R.514-3-1 du code de l'environnement, par les tiers dans un délai de quatre mois à compter du premier jour de sa publication ou de son affichage en mairie, et par le déclarant dans un délai de deux mois à compter de sa notification. Cette décision peut également faire l'objet d'un recours gracieux ou hiérarchique conformément à l'article R.214-36 du même code dans un délai de deux mois. Ce recours administratif prolonge de deux mois les délais mentionnés ci-dessus.

Le tribunal administratif peut être saisi par l'application Télérecours citoyen accessible sur le site www.telerecours.fr.

Article 15 - Exécution

La secrétaire générale de la Préfecture de la Somme, la directrice départementale des territoires et de la mer de la Somme, le responsable du service départemental de la Somme de l'office français de la biodiversité, le maire de la commune de Dompierre-sur-Authie sont chargés, chacun en ce qui le concerne, de l'exécution du présent arrêté qui sera notifié au permissionnaire.

A Amiens, le 21/06/2021

Pour la Préfète et par délégation,
La Responsable du bureau de la police
de l'eau,



Aurélie SAISOU